



Stichting Dorpsraad
De Heerlijkheid Sterksel

OMGEVINGSVISIE & ENERGIETRANSITIE EN UITKOMSTEN VAN DE ENQUETE.

Nieuwsbrief Dorpsraad (DR) Sterksel

Juni 2021

Uitleg over het proces.

De enquête die bij de laatste nieuwsbrief van de dorpsraad zat, is door veel mensen ingevuld. Het was echter niet voor iedereen duidelijk dat de energietransitie - met daarin zgn. zoekgebieden voor windmolens en zonneparken - slechts een klein onderdeel is van het totale takenpakket van de dorpsraad. Deze Omgevingsvisie wordt straks de leidraad voor de Omgevingsplannen van de gemeente. De visie moet aan het einde van dit jaar klaar zijn; de regionale energietransitie is daar een onderdeel van. Maar ook de energietransitie heeft onze volledige aandacht.

Ten aanzien van die energietransitie: de Nederlandse overheid en de 21 gemeenten van de Metropoolregio Eindhoven (MRE) beslissen uiteindelijk over de mogelijke plaatsing van zonneparken/windmolens zoals voorgesteld in de RES (Regionale Energie Strategie). Meer informatie en het tijdsplan voor onze regio kunt u vinden op de website <https://www.energieregionre.nl>, maar ook in kranten en op TV is er de laatste tijd veel aandacht voor de energietransitie, met name voor de groeiende weerstand tegen windmolens.

'Zoekgebieden' zijn nog geen besluiten!

De dorpsraad heeft gemerkt dat de informatie van de MRE maar weinig mensen heeft bereikt, terwijl de RES toch enorme invloed op onze omgeving kan hebben. Daarom heeft de dorpsraad in de nieuwsbrief de belangrijkste informatie gegeven over de Omgevingsvisie en over de RES en die ook in de enquête meegenomen.

De plaatjes in de nieuwsbrief zijn voorstellen voor zoekgebieden, die gebruikt worden bij de besluitvorming door de Metropoolregio Eindhoven.

Maar er is formeel nog niets besloten! Voorlopig blijven die zoekgebieden dus wat ze zijn: gebieden die op een aantal criteria beter geschikt lijken te zijn voor de grootschalige opwekking van groene energie. De Gemeente Heeze-Leende positioneert zich als De Parel van Brabant en wijst daarom de aanleg van zonneparken en windmolens in onze gemeente af. De gemeente heeft voorgesteld om meer aandacht te geven aan innovatie en wil een energie-corridor langs de snelwegen, uiteraard niet dichtbij natuurgebieden. De gemeente probeert daarvoor ook draagvlak op te bouwen bij de overige 20 gemeenten in de regio. Maar de boodschap is: vooral energie besparen, zonnepanelen op daken, en dan pas zon- en/of windenergie opwekken langs snelwegen. Achtereenvolgens beslissen de gemeenteraden van de 21 gemeenten, dan de MRE en de provincie. Maar als de doelstellingen voor betrouwbare opwekking van groene energie niet worden gehaald, dan beslist de Nederlandse overheid.

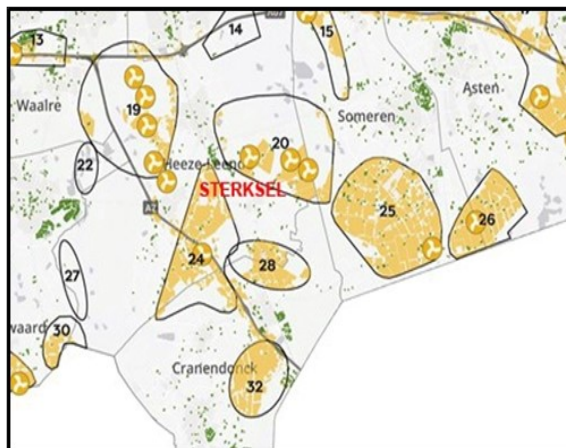

Wat heeft de dorpsraad inmiddels gedaan?

De dorpsraad heeft een zienswijze gestuurd naar de provincie en naar organisaties die betrokken zijn bij de RES. In die zienswijze worden zonneparken en windmolens afgewezen. Maar er worden ook alternatieven genoemd die nog nauwelijks aandacht hebben gekregen. Meer daarover kunt u lezen op www.sterksel.nu, onder Nieuws. De werkgroep van de dorpsraad zal informatie blijven geven op deze website.

De dorpsraad zal er bij de gemeente en provincie op blijven wijzen dat de inwoners van Sterksel zich duidelijk hebben uitgesproken tegen windmolens en zonneparken. Maar dat is geen keiharde garantie dat we echt invloed hebben en dat we daarmee de aanleg van grootschalige zonneparken en windmolens rondom Sterksel kunnen voorkomen.

Wat kunt u doen?

Als u betrokken bent met de omgeving dan kunt u deelnemen in onze klankbordgroep. Er zijn nu circa 30 aanmeldingen. We starten spoedig met de eerste bijeenkomst. In de klankbordgroep zal worden gesproken over de Omgevingsvisie, maar ook over de RES. Het gaat dus zeker niet alleen over windmolens of zonnepanelen. De omgeving Vlaamseweg heeft ook een zienswijze, ondertekend door alle aanwonenden, ingediend bij de provincie.

Wat zijn de resultaten van de enquête?

Inwoners van Sterksel zijn stevig betrokken!

Dat mag je best concluderen, als van een enquête waarvan er zo'n 750 zijn uitgezet, er meer dan 200 ingevuld worden. Bovendien waren het pittige onderwerpen: de Omgevingsvisie en de Energietransitie. En het was ook nog eens geen makkelijke enquête. Geen kruisjes enquête met ja - nee - geen mening. Je moest je keuze afwegen tegen andere mogelijkheden. Bovendien hebben veel invullers de moeite genomen om hun mening te omschrijven in hun eigen woorden.

Weerstand tegen windmolens staat met stip op één!!

Het is duidelijk waar Sterkselnaren heen willen met de leefomgeving en ook wat men absoluut niet wil. **Windmolens zijn duidelijk ongewenst**. Zelfs bij vragen over het landschap komt de opmerking tevoorschijn dat men "geen horizonvervuiling" wil. De combinatie van windmolens met zonneparken kan evenmin op draagvlak rekenen, behalve dan langs de snelwegen. Er wordt zelfs geopperd om daar zelf in te investeren. Voor de rest is er ook weinig draagvlak voor zonneparken. Dit wordt ook nog eens geïllustreerd door de vele alternatieven die worden aangedragen. Dat reikt van groen gas en waterstofgas tot kerncentrales en "hoewel MRE - toch wind aan zee". Topscorer daarbij is het voorstel om daken van stallen, woningen, bedrijven, parkeerterreinen vol te leggen met zonnepanelen en ook alle ruimte langs wegen en spoorwegen te benutten. Dat men zich wel degelijk bewust is van de noodzaak van de energietransitie, blijkt uit de hoge score voor 'zelf zuinig zijn op energie' en de bereidheid om in te zetten op 'besparende technieken'. Ook meer fietsen en meer gebruik maken van het OV, in plaats van de auto pakken, kan rekenen op steun. Het enthousiasme voor deelgebruik is duidelijk minder.

Gemeenschappelijk belang.

Als het gaat om het leven in Sterksel zelf, scoren verdraagzaamheid, tolerantie en betrokkenheid hoog. Het zal niet verwonderen dat er veel steun is voor gemeenschappelijke voorzieningen zoals het dorps huis, de winkel en de bibliotheek. Het gemeenschappelijk belang scoort zelfs hoger dan de gemeenschappelijke afkeer van het doorgaand vrachtverkeer, waarbij enkelen voorstellen om dat gewoon te verbieden. Als het gaat om de behoefte aan woonruimte is er weinig draagvlak voor appartementen, maar is er opvallend veel steun voor nieuwe woonvormen in het landelijk gebied. Daarbij worden met name tiny houses, wonen in hofjes en verruiming van de mogelijkheden om in of bij leegkomende agrarische bebouwing te wonen genoemd.

Afwisselende natuur.

In het landelijk gebied rond de kernen van Sterksel gaat de hoogste waardering naar de natuurgebieden en het gemengde landschap met de afwisseling van bossen, groen, open gebieden en de lanenstructuur. Als het gaat om toekomstig beleid voor dat landelijk gebied wil men vooral aandacht voor natuurbeheer, bevordering van biodiversiteit en het vasthouden van regenwater. Direct daaropvolgend vraagt men aandacht voor de verduurzaming van de landbouw. Daarbij blijkt een voorkeur voor ecologische verbindingzones en kleinschaligheid en een wat lagere waardering voor het open agrarisch weidegebied. Daarbij wordt wel opgemerkt dat boeren gecompenseerd moeten worden voor de aanleg van natuur.

Naadje van de kous.

Bij een aantal punten waren de inzenders duidelijk eensgezind, hetgeen blijkt uit een hoge waardering over de hele lijn. Bij enkele andere punten, zoals de inrichting van het landelijk gebied, varieerden de waarderingen sterk. Over de ideeën die daaronder schuilen, hopen we via een vervolgenquête en via de klankbordgroep meer helderheid te krijgen. Als u het naadje van de kous zelf wilt zien, kunt u het geanonimiseerde Excel-bestand met de uitkomsten van alle enquêtes opvragen bij de secretaris van de dorpsraad dorpsraad@sterksel.nu.

Om u sneller en makkelijker te kunnen informeren zullen de werkgroepen van de dorpsraad hun berichten voortaan plaatsen op www.sterksel.nu. Eventuele vervolg-enquêtes zullen ook via de dorpsite worden gehouden. De dorpsraad vraagt u om regelmatig even te kijken naar het nieuws op de site.

Wist je dat er in Sterksel een prachtig sociaal netwerk bestaat?

Meer dan 20 vrijwillige buurtcontactpersonen zijn aanspreekpunt in hun eigen buurt of straat. Zij signaleren dingen die spelen en vinden soms al een oplossing direct en dichtbij. Is het probleem ingewikkelder, dan zoeken zij mee naar een oplossing; zij weten de weg naar betrokken instanties of professionele hulp.

Zou je zelf ook buurtcontactpersoon willen worden of wil je er meer over weten?
Bel of mail dan naar Wim Stolp (T: 06-27288034 / wstolps@outlook.com)

RESULTATEN ENQUÊTE OMGEVINGSVISIE & ENERGIE-TRANSITIE



Stichting Dorpsraad
De Heerlijkheid Sterksel

Beste inwoner van Sterksel,

De werkgroep van de Dorpsraad wil de resultaten van de enquête zo inzichtelijk mogelijk maken. Daarom zijn hieronder de vragen en de gemiddelde antwoorden gegeven. Een korte uitleg bij de gemiddelde scores:

- De rode markering geeft voor iedere vraag de gemiddelde score weer
- Hoe breder de rode markering (ovaal) hoe meer de meningen uiteen blijken te lopen
- In de vrije tekst heeft men de toegekende scores vaak toegelicht om de standpunt duidelijk te maken.

1 = helemaal niet belangrijk, 2 = een beetje belangrijk, 3 = gemiddeld, 4 = belangrijk, 5 = heel erg belangrijk. Als men geen mening had dan kon dat punt worden overgeslagen.

1 Landschappelijke waarden in en rond Sterksel

Als het gaat om de landschappelijke waarden in en rond Sterksel, hecht ik het meeste waarde aan:

- | | | | | | |
|---|---|---|---|---|---|
| 1 | 2 | 3 | 4 | 5 | de natuurgebieden |
| 1 | 2 | 3 | 4 | 5 | gemengd landschap met open gebieden, bossen en lanenstructuur |
| 1 | 2 | 3 | 4 | 5 | het landbouwgebied |
| 1 | 2 | 3 | 4 | 5 | de vergezichten met open ruimte |
| 1 | 2 | 3 | 4 | 5 | anders nl. |

2 Beleid voor het buitengebied

Als het gaat om beleid voor het buitengebied wil ik meer aandacht voor:

- | | | | | | |
|---|---|---|---|---|---|
| 1 | 2 | 3 | 4 | 5 | aanleg en onderhoud van wandel- en fietspaden |
| 1 | 2 | 3 | 4 | 5 | picknickzitjes, kleinschalige horecavoorzieningen, B&B-vergunningen, etc. |
| 1 | 2 | 3 | 4 | 5 | natuurbeheer, bevordering van biodiversiteit, vasthouden van regenwater, etc. |
| 1 | 2 | 3 | 4 | 5 | duurzame landbouw |
| 1 | 2 | 3 | 4 | 5 | anders nl. |

3 Maatschappelijke waarden van Sterksel

Als het er om gaat de maatschappelijke waarden te benoemen, hecht ik het meeste belang aan:

- | | | | | | |
|---|---|---|---|---|--|
| 1 | 2 | 3 | 4 | 5 | de verdraagzaamheid en tolerantie |
| 1 | 2 | 3 | 4 | 5 | het verenigingsleven |
| 1 | 2 | 3 | 4 | 5 | de winkel, het dorps huis en andere gemeenschappelijke voorzieningen |
| 1 | 2 | 3 | 4 | 5 | de onderlinge betrokkenheid |
| 1 | 2 | 3 | 4 | 5 | anders nl. |

4 De directe leefomgeving

Als het gaat om mijn directe leefomgeving, in de bebouwde kom, geef ik de voorkeur aan:

- | | | | | | |
|---|---|---|---|---|--|
| 1 | 2 | 3 | 4 | 5 | minder doorgaand verkeer, meer verkeersveiligheid (zebrapaden, drempels, etc) |
| 1 | 2 | 3 | 4 | 5 | behoud van gemeenschappelijke voorzieningen: dorps huis, -winkel, bibliotheek |
| 1 | 2 | 3 | 4 | 5 | meer bomen en groen in bebouwde kom, zit-/ speelmeubilair in het dorp, etc. |
| 1 | 2 | 3 | 4 | 5 | meer publieke service, bijv. openbaar vervoer, dorps taxi, hulpdienst, klusdienst... |
| 1 | 2 | 3 | 4 | 5 | anders, nl. |

5 Keuzes in het landelijk gebied

Als het gaat om keuzes maken in het landelijk gebied, geef ik de voorkeur aan uitbreiding van:

- | | | | | | |
|---|---|---|---|---|--|
| 1 | 2 | 3 | 4 | 5 | natuurgebieden |
| 1 | 2 | 3 | 4 | 5 | ecologische verbindingzones |
| 1 | 2 | 3 | 4 | 5 | meer gemengd landschap met open gebieden, bossen en lanenstructuur |
| 1 | 2 | 3 | 4 | 5 | meer open agrarisch weidegebied |
| 1 | 2 | 3 | 4 | 5 | anders nl. |

6 Uitbreiding woonruimte

Als het gaat om uitbreiding van betaalbare woonruimte, heeft mijn voorkeur de ontwikkeling van

- | | | | | | |
|---|---|---|---|---|--|
| 1 | 2 | 3 | 4 | 5 | appartementencomplex van enkele verdiepingen |
| 1 | 2 | 3 | 4 | 5 | geschakelde woningen met eigen tuin |
| 1 | 2 | 3 | 4 | 5 | vrijstaande woningen |
| 1 | 2 | 3 | 4 | 5 | nieuwe vormen van wonen, bijv. in of bij vrijkomende agrarische gebouwen |
| 1 | 2 | 3 | 4 | 5 | anders nl. |

7 RES / Locaties voor zon en wind

De Metropool Regio Eindhoven gaat ervan uit dat alle ruimte op daken belegd wordt met zonnepanelen. Maar dat is niet genoeg. Dus de MRE zoekt naar mogelijke locaties voor zonneparken en rijen windmolens. De zoeklocaties voor zon en wind die nu worden bekeken, hebben grote invloed op onze directe leefomgeving. Zie het kaartje hiernaast. De blauwe vlakken zijn mogelijke locaties voor zonneparken. De rode strepen zijn mogelijke locaties voor rijen van minimaal drie windmolens. Het gaat om windmolens met een ashoogte van ca. 150 meter, met de wieken erbij 225 meter. Onze gemeente verzet zich tegen deze plannen.

Wat vindt u? Mijn voorkeur gaat uit naar:

- | | | | | | |
|---|---|---|---|---|---------------------------------|
| 1 | 2 | 3 | 4 | 5 | zonneparken in landelijk gebied |
| 1 | 2 | 3 | 4 | 5 | windmolens in landelijk gebied |
| 1 | 2 | 3 | 4 | 5 | zon én wind in landelijk gebied |
| 1 | 2 | 3 | 4 | 5 | zon en wind langs snelwegen |
| 1 | 2 | 3 | 4 | 5 | anders, nl. |

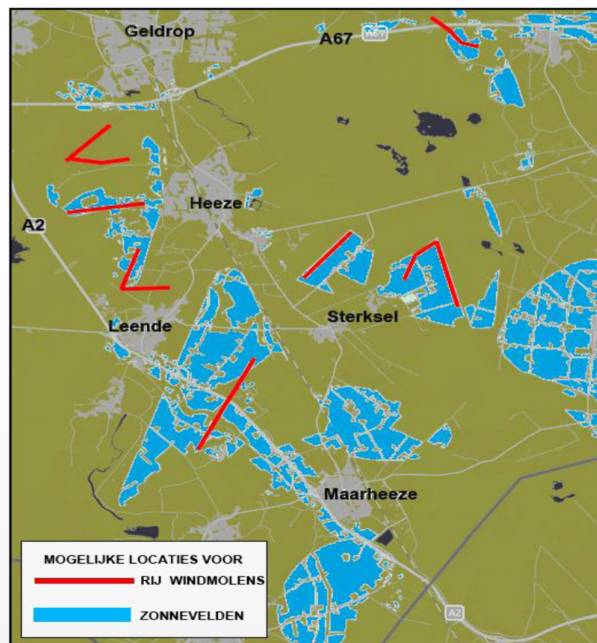

8 Bezuinigen en besparen

Alle energie die we besparen, hoeft niet te worden opgewekt. Dat scheelt straks windmolens en zonneparken, én het scheelt hoge kosten van uitbreiding van het netwerk. Het heeft dus ook effect op uw portemonnee over een paar jaar. Mijn voorkeur voor besparing gaat uit naar:

- | | | | | | |
|---|---|---|---|---|---|
| 1 | 2 | 3 | 4 | 5 | zelf zuinig zijn op energie, bijv. thermostaat iets lager, korter douchen, etc. |
| 1 | 2 | 3 | 4 | 5 | minder gebruik maken van auto en meer van fiets of openbaar vervoer, etc. |
| 1 | 2 | 3 | 4 | 5 | investeren in besparende technieken, zoals isolatie, hybride CV, warmtepomp, etc. |
| 1 | 2 | 3 | 4 | 5 | meedoen met gezamenlijke voorzieningen, zoals deelauto's, deelscooters, etc. |
| 1 | 2 | 3 | 4 | 5 | anders, nl. |

Meedenken

Ca. 30 mensen hebben zich aangemeld om mee te denken in de klankbordgroep omgevingsvisie en RES. Als u zich hebt opgegeven dan kunt u een uitnodiging verwachten per email. Als u zich alsnog wilt aanmelden dan kan dat. Stuur dan aub uw naam en email adres naar omgevingsvisie@sterksel.nu

Bedankt voor het meedoen!

We mogen met ons allen blij zijn dat veel dorpsgenoten de moeite hebben genomen om de enquête in te vullen. Dat maakt duidelijk dat de omgeving voor ons allen belangrijk is en dat we graag invloed willen houden op hoe die omgeving eruit gaat zien, zowel op sociaal gebied, als op het gebied van natuur en energie.

Kijk a.u.b. af en toe op www.sterksel.nu om op de hoogte te blijven van de voortgang van de werkgroepen van de dorpsraad.

SamenMeeNaarDeA2: stand van zaken Aanvullende Maatregelen in Sterksel

Even ter herinnering.

Het doel van SamenMeeNaarDeA2 is de overlast te verminderen die wordt veroorzaakt door het (vracht)verkeer van en naar bedrijventerrein Poort43 door Sterksel en Maarheeze. Het project is opgesplitst in 3 delen: ontsluitingsweg tussen het bedrijventerrein en de A2 en aanvullende maatregelen in de beide dorpskernen van Sterksel en Maarheeze.

Aanvullende Maatregelen in Sterksel.

Voor de Aanvullende Verkeersmaatregelen in Sterksel is het ontwerp en het budget rond, inclusief € 94.000 subsidie van het ministerie van Infrastructuur en Waterstaat. Inmiddels is de gemeente Heeze-Leende gestart met de voorbereiding van de realisatie. De voorbereidingen worden naar verwachting midden augustus afgerond, zodat de werkzaamheden in het najaar van 2021 uitgevoerd kunnen worden. We verwachten u in augustus meer te kunnen vertellen over wat er verder gaat gebeuren in Sterksel.

Contact met de Dorpsraad

Heb je vragen aan de DR, richt je vraag via de mail aan de volgende contactpersonen:

Voorzitter	Bas Huysmans
Secretariaat:	Gerard Noordman
Wonen, welzijn en zorg:	Wies de Haan
Infrastructuur:	Henk Kerkers
Milieu:	Toine Leemans
Burgerinitiatieven:	Martijn Huijts & Geurt Leestemaker
Communicatie:	Anton Mynott & Geurt Leestemaker

Gebruik voor al je mail: dorpsraad@sterksel.nu